京城日報
六日夕刊
本紙定價 一ヶ月金[illegible] 廣告料 [illegible]
發行兼編輯人 [illegible] 印刷人 小川三之介
發行所 京城府太平通一丁目 京城日報社

[illegible]農村問題
農村青年の自覺を促がす

京城日報

內地では今農村問題が頗る八釜敷く論議されてゐる、而して目下開會中である帝國議會においても問題となつてゐるやうな次第である。この農村の問題は單に內地のみの問題ではない、朝鮮としても極めて緊要な問題であることを思はねばならぬ、勿論等しく農村問題であるとして內地と朝鮮とは其の趣を異にしてゐるにはゐるが、同じく農村の振興を策するの點に於て又國力の充實を企圖する點に於てその直面緊要なる問題であるの點に於ては全く符節を合するのである。

ことに朝鮮は、古來農を以て國の本となして來てゐるのであつてその氣候と地味と地形とは農業に最も適して居るのである、即ち眞に農業立國の土地柄である譯である、されば[illegible]實に農民であるので[illegible]以て斯土開發とその一般民衆の幸福を增進せんとするならば先づ以て國力の充實を期せねばならず、又國力の充實はその國家を形成組織する各一個人の實力充實から出發するものである以上、朝鮮に在りては農村の振興と云ふ事がすべての問題を解決する基調となる譯である、如何に教育の普及を企圖しても、またいかに産業の振興を力說しても、農村の振興を講ぜぬのならば到底それが如實は不可能事であることを考へねばならない

斯の如くに朝鮮に於ける農村問題は至つて切實なる問題である、實際に朝鮮刻下の農村を見よ、而して農家の經濟狀態を檢せよ、而してその現在より將來に想到せよ現在に於て農家の經濟力は如何なる消耗を辿りつゝあるか、而して彼等の生活程度はどうか、さらにその將來はどうであるか、要するに朝鮮の土地は甚だ痩せてゐる、モット容易に地力の培養の餘地が綽々として存じて居るのである、これと同じく朝鮮今日の農村は至つて貧弱である、だが農民にして自覺し勤勉力行以てその耕種法其他に改善を施すならば蔚然たる農村の實力を養成してその振興を來すべきは火を睹るよりも瞭かな處である。

其の國の將來を知らんとせば先づその國の青年を見よと言ふが一國に於ける國運の消長にしても又産業の發達にしても、乃至は農村の振興にしても、問題はその國の青年如何その農村の青年如何によつて決するのである、かるが故に內地においても農村振興と青年の教育といふ事が昨今慎重に研究されんとしつゝある所以である、農村の振興、農家の經濟力增進と云ふ事については、農業金融機關の完備、土地改良事業の遂行、耕種法の改善、副業奬勵の美風養成と言つたやうな之等は極めて必要なる事である、無論これに對して何人も異見のあらう筈がない。しかし、正しく冷靜に考へると農村問題解決の一番の根元は農村の青年に俟たねばならぬ、農村の振興は農村の青年によつて始めて[illegible]村の青年が[illegible]如何に自覺し[illegible]番すればその振興は無論のことすべての農村問題に、として解決すべきのみでなく、吾人は切に農村青年の猛省を、望んで止まない而して農村の實力を充實し農村の[illegible]なる美風を社會に及ぼせ、近時動もすれば青年にして農業を馬鹿にし之を嫌ふの傾向がある、この風潮は朝鮮にたて最もその感を深うせしむるものあるは甚だ遺憾に堪へない、此の結果は實業教育とか農業教育とかは價値なきものとして之を嫌ひ、その父兄に於ても月謝を出して商賈や百姓のことを習はなくてもいゝといふ言を發するとは何たる心得違ひのことであるか、如何なる名論でも卓說でも[illegible]する事は出來ない[illegible]

內閣のヤリ方次第では左傾するらしい研究會
來るべき冬の議會まで何う推移するか見もの

【東京電報】貴族院研究會の加藤內閣に對するや所謂好意の是々非々を以てすべく期待されたのであるが最近に至つては嚴正なる態度を以て臨まんとするもの、如く今期議會は兎も角も冬の議會には政府の關係必ずや緊張すべしと觀測さるゝ材料に乏しくない例へば去る一日貴族院一致の意志表示をなした對米外交決議[illegible]閣を支持する幸無派が消極[illegible]幸ひ[illegible]放[illegible]を見ずして濟んだが[illegible]研究會は交友俱樂部と聯合軍を推して多數の力を示す決意をして居たのであつて然る場合には嚴に米國を對照とするのみならず併せて政府に最善の措置を講む說を表明し以て他日の捨石を打つ事になつて居たのである。

某常務委員は曰く『貴族院の第一團體たる研究會は公正會や同正會の反對に遭遇して尻込みする樣な事があつてはならぬ故に一旦言ひ出したからには乾度遣り通す勇氣を以つてゐる。對米決議でも研究會は此の決意を有し常務委員會に次いで協議員會の贊を纏めてかゝつたのも實は夫れが爲めである』と傲語して居る而して對米外交如何に依り研究會が冬の議會に處すべき肚は頗る明白であつて一日の議場で首相外相が異口同音に揚言した局面打開の實揚らざるに於ては茲に外交無能の叫びを擧ぐべく米國の排日事件に對しても成行に依ては政府の責任を問ふべく豫期されてゐたが幸ひに米國政府の態度險惡なりしため事なきを得た更に加藤首相の議場に於ける應酬態度に對しては常務一同不快を感じつゝある『[illegible]研究會員[illegible]りでなく全院に漲る加藤評の一致する所であると稱し加藤首相にして改めざるに於ては何等かの形式を以て、一矢を酬ひんとする議論がないでもない斯くして研究會の對加藤內閣態度は步一步日一日と左傾しつゝある模樣である

對露正式交涉は繼續すべく決定
北薩哈嗹利權讓渡は强要する

【東京電報】對露問題に關し帝國政府は正式交涉繼續に決定し外務當局にて具體的方法協議の後對抗方針の決定を見るに至り今や閣議の承認を俟つて居るが右外務當局案の內容は前內閣の方式に比し或種の問題に就ては讓步的態度に出てゐるが或種の問題に就ては特に强硬の色彩を見せてゐる卽ち前內閣が亟に於ける特殊利權讓渡は斷念し交換條件とし要求した東部西伯利亞俘虜殺傷の解決を再興[illegible]條件の下に完全に將來の交涉に任し更に尼港事件の陳謝問題に關しても日露修交の大局より打算し此の際區々たる形式に拘泥せず陳謝文書提出の要求を撤回し口頭を以てする陳謝にて滿足する事に大體決定を見るに至つたことは注目に價する其代り利權問題讓步に關しては何處までも之を以て尼港事件の實質的賠償解決の條件とする意味に於て北薩哈嗹に於ける特殊的各種利權の讓り渡を强要する方針であると云ふ又加藤首相の聲明した北薩哈嗹の駐兵の繼續も亦右利權讓渡の要求を貫徹せしむるに必要な處置とされてゐる

政務官設置には
貴族院では反對せぬ

【東京電報】政友本黨では現內閣の一施設たる政務官設置に關する主義に反對從つて來る七日衆議の議度決定に當りて之れに關する豫算の削減を爲す方針であると言ふが之れに關する研究會其他貴族院各[illegible]

諾威首府は改稱される

【クリスチャニア四日發電】諾威上下兩院は首府クリスチャニア市を明年一月一日からオスロと改名する案を可決した

（備考）諾威の首府クリスチャニア市は中世紀時代にオスロと呼ばれたが一千五百四十五年火災に罹つて殆んど全滅し千六百二十四年に再び火災の爲め烏有に歸した其の後クリスチャン四世が此處に首府を建設し王は自分の名に因んでクリスチャニアと命名したが今回議會の決議に依つて舊名に復する事になつたのである

朝鮮へ流れ込んだ低利資金額は
殖銀東拓の兩社を通じて一千七百餘萬圓に達した

朝鮮に於ける事業資金の不足は屢々識者に論議せらるゝ所で、當局も常に此點に就ては深甚なる考慮を拂ひつゝある狀態であつたが現在鮮內には[illegible]して幾何の低利資金が放資されてゐるかと云ふに右は朝鮮の郵便貯金が一旦內地貯金局に回送され、而して同局に於て內地貯金と合同され、これが大藏省預金部預金として日本銀行に預入され、更に其現在高の[illegible]に於て低利資金として再び朝鮮に流入せらるゝものである。而して此の低利資金は殖銀、東拓及金融組合を介して數多の公共事業に放資せられつゝあるのであるが、最近に於ける此の運用の狀況を明細に示せば

第一預金引受殖銀債發行總額は千五百二十萬圓に達し、內放資額は金融組合へ七百八十萬圓、地方費へ十六萬圓、學校費へ七十三萬圓、府へ百三十八萬圓、面事業へ二十九萬圓、學校組合へ百萬圓、水利組合へ八十七萬圓、旱害救助へ百一萬八千圓、優良耕作組合へ二十七萬圓其の他へ一萬八千圓合計一千三百五十三萬八千圓と云ふ割合である。

尙ほ其他東拓に關する大藏省預金部よりの鮮內現在放資額は百七十五萬圓と云はれて居るので都合朝鮮への低利資金放資總額は一千七百餘萬圓に達して居る狀態であると

奢侈品法律案
持廻閣議で決定

【東京電報】五日衆議院本會議散會後[illegible]大藏省部長其他關係者[illegible]奢侈品關稅引上に關する法律案につき[illegible]大藏當局の意見を聽取するところがあり夫々說明する處があつたが右案は五日夜內閣に回送され六日早朝持廻り閣議にて決定衆議院に提出する事となつた

を以てかゝる陣勢に貴族院が衆議院と爭ふはさらめだと[illegible]協議會[illegible]いて衆議院と爭ふはさる今日、徒に其の繁務を助長せしむるものであるから右數項目に就き[illegible]際に際しては貴族院は衆議院の意嚮に反對しない方針であると

普選調査委員
憲政會は七名

【東京電報】憲政會では左の如く普選調査委員を決定した

安達謙藏　降旗元太郎　關和知　齋藤隆夫　三木武吉　鈴木富士彌　八波武治

朝鮮における畜産組合（三）
尙ほ發達の餘地がある
殖産局 近藤事務官談

（一）飼料の改良[illegible]の充實は、畜産事業の[illegible]に於て極めて肝要の事柄であるが、[illegible]於ては牛の飼育は盛であるが、冬季間飼料不足の爲、著しく牛の營養を損ずるの弊あるを以て畜産組合は乾草の製造及貯藏を奬勵し、一面堤塘、路傍、河岸等を利用して赤白クローバー、ルーサン、チモシー、白萩等の牧草栽培を奬勵して居る。今最近に於ける乾草採取狀況を擧ぐれば左の通りである。

乾草採取狀況 乾草採取戶數 九九六、一九二戶 乾草採取量 一三四、七四三、四九二貫 一頭當採取量 八四貫

（二）畜牛の賣買仲介 朝鮮に於ける從來の牛賣買の慣行は、牛市場にて之を爲し市場外又は隨時賣買を行ふ事は極めて稀である。而して牛市場には必ず賣買仲介者があつて、其の手に依つて取引を行ふを例として居る。從て此の間種々の弊害を生じ賣買兩者の蒙る損害少からざるものがあつて、斯業の進展を阻止する事鮮少ならざる狀態であつた。故に組合は右仲介人の[illegible]組合の事業に移し、組合は[illegible]の仲介人を設置し、如上の弊習を一掃するに努めたのである。大正十一年中に於ける仲介頭數は五十萬九千[illegible]、其の價格二千六百四[illegible]萬[illegible]餘圓に達して居る。

（四）牛契奬勵及[illegible]良增殖を圖るには、飼養者を增加すること、及優良種牡牛の配置を普遍的ならしむることが其の要諦とする。畜産組合は其の徹底を期せんが爲、舊慣を利用して里洞等の小區域を劃して牛契、殖牛契等の設立を獎勵し之をして優良種牛の飼育を爲さしむるの外、隨牛資金の融通を爲し牛の購入を容易ならしむる等、專ら小農民をして牛の購入を容易ならしむるに努めて居るのである。而して其の契の組織は主として里洞を單位とし、十數名乃至數十名の希望者一團となり、毎月一定の醵金をなし、畜牛を購入し抽籤によりて契員に順次分配するを例とするも、中には銀行、金融組合等より一時に資金を借入れ、爾後月賦償還する法によるものもある。大正十一年中に於ける狀況は大略左の如くである。

契 一、九九八 契員 [illegible] 醵出金 五九二、八四〇圓 畜牛購入頭數 一二、八九七

（五）畜牛衞生 朝鮮は畜牛の使役旺盛なると共に、傳染病牛が從つて多い。然も從來は衞生的施設の見るべきものなく徒に傷疾の爲害少からず、從つて組合は設立以來衞生の改善を重要なる事業の一とし組合に技術員を設置し、專ら傳染牛の治療に從はしむると共に、牛醫講習會を開いて在來の牛醫の知識を向上するに努め、或は各面に藥品箱を配置して應急設備をなす等、全く從來に比し其の面目を改むるに至つた。大正十一年中に於ける治療頭數は七萬二千頭に達するの狀態で、本事業は組合員の最も歡迎措かざる所である。

（六）以上各項の外組合に於ては品評會、講習會、講話會等を開催して組合員の知識の向上に資し、或は畜産事業の功勞者を選奬して、其の功績を表彰し、篤志に向つて斯業の發展に努力し來つたのである。又組合は大正十二年より畜牛の外、豚鷄に關する指導獎勵を行ふ事とし、優良種豚、種鷄、種卵の育成配付を行ひつゝありて、其効果頗る見るべきものあり、亦遠きに非ざるべしと思はれる。

之を要するに畜産組合は、朝鮮に存在する各種の産業團體中では、比較的其組織完備、基礎强固で相當の成績を擧げて居るものと云ふことが出來るのであるが、尙今後に於ても其內容を充實して、本府の畜産獎勵方針に順應し發達せしむる餘地は充分あるのである（完）

開放せられた別天地
南米への移民が殖えた
我が當局の奬勵と排日案の影響

【東京電報】排日法案は愈々七月一日より實施せらるゝ事となり北米への移住は絕對に不可能となつた然し右法案の實施は日本に取つては脅威的の問題に過ぎずして從來とても紳士協約の名に於て移民の渡航は非常な制限を受けてゐたのである從つて國家の大局より見れば該法案の實施も左まで問題とするには足らないが只年々六十萬乃至七十萬の過剩人口を何地に移殖するやが愼重なる考慮を要する國家的の重大問題である當局に於ても旣に移民地としての北米を斷念し之に替ふるに南米移住を奬勵して居たのであるが此間國民の海外思想も漸次開發せられ排日に[illegible]まさるゝ北米を捨て南米への移住年を追ふて增加するに至つたのである

即ち十五年前本邦移民が最初にブラジルの地に足跡を印してより以來渡航者の數は逐年增加し昨大正十二年度末に至る迄の渡航者累計は六萬九千六百六十三名に及び大正九年より十二年に至る四年間平均一ケ年渡航者數は千四百十名に達してゐる

即ち昨十二年に於ける移民渡航者數はブラジル八九一人、ペルー二〇二メキシコ五三ヒリツピン三五八濠洲二三計一、五二七人の統計を示してゐるが本十三年度は六月末日現在に於て旣にブラジル一、四七八人ペルー一、一〇七メキシコ二三ヒリツピン一〇二玖馬七九計一、七九七人に達し前年度一ケ年合計よりも二百七十一人を超過し尙前年度六月末統計七百十一人に比すれば實に千八十八人の激增である從つて下半期も上半期同樣の渡航者ありとすれば本年度渡航者總數は約三千六百に達すべく之を大正九年より大正十二年に至る四年間一ケ年平均渡航者數千四百十名に比すれば此の平均數を超過する事二千百九十人の多數に達する譯である

斯くの如く本年度に於ける南米移民激增は當局多年の奬勵に俟つもの大ではあるが一面排日法案の與へた影響も決して看過する事は出來ないのである從つて邦人に取つて開放せられたる別天地特に理想國たるブラジルへの渡航者は今後益々增加するに至るであらう

顏內閣組織か

【北京五日發電】直隷派は顏惠慶內閣組織に決定閣員は從前通りとし無理押しにも議會を通過せしむる方針であると

朝鮮鐵道協會總會
評議員銓衡と理事推薦

朝鮮鐵道協會第二回總會は五日午後三時京城ホテルに開會出席會員百餘名協議々務報告に次で評議員補缺選擧を行ふに當り荒井初太郎氏の提案で安藤副會長以下七名の銓衡委員を擧げ左の如く滿場一致で推薦した

▲鐵道部側 石崎鎭久、富田重平、齋藤因 ▲滿鐵側 ▲京電 武者鍊三 ▲土木建築協會 荒井初太郎、▲運送業 大和與次郎、河合治三郎、兒玉琢、後藤虎雄 ▲其他 渡邊定一郎以上十二名

評議員選任終つて理事十名監事二名の選任を行ひ左の如く決定を見た（抽籤に依る）

▲理事 新田留五郎、澤崎修、黑澤明九郎、中野深、入澤重麿、岡田竹五郎、韓相龍、武者鍊三、兒玉琢、大和與次郎（以上十名）

監事 富田重平、伊藤利三郎（以上二名）

最後に正副會長（會長弓削幸太郎副會長安藤又三郎）は留任すべく決定して閉會午後四時より佐藤工學博士、今泉工學士、見月工學士の講演會を開き午後七時より本府及關係方面の有志新聞記者を來賓とする宴會に移り盛會裡に活寫を觀覽した

公使昇格希望

【東京電報】莫斯科駐在李家氏より[illegible]露國內に露支協定は勞農中央執行委員會を通過し批准せらるべく同時に露國は支那駐劄大使を任命すべしとの報告あり露國總長より我國にも至急大使に昇格せられたしと希望して來た

民主黨大會の得票

【紐育四日發電】民主黨全國大會は四日午後八時三十分より再び開會投票第七十回までに及んだが各候補者は何れも規定の點數たる三分の二を獲得する事が出來ず大會は五日午前十時三十分迄休會する事となつた第七十回の投票結果左の通りである

マカズー氏 五二八、五票
スミス氏 三三四、五票
デヴイス氏 六七票
アンダアウッド氏 三五票

其他七名の候補者得票數は前回と大差なし

八日まで休會

【紐育五日發電】大統領候補指名の民主黨大會は依然膠着狀態を脫する望みなく各候補者に於いて協議した[illegible]派的候補者一名を選擧せんことを要求する決議を可決した、この大會は八日まで休會した

教員夏季講習
聽講申込殺到

壽松公立普通學校に於て來る二十一日より開催する京畿道主催の學校教員夏季講習會は東京高師教授[illegible]保科博士の斡旋、東京美術學校白濱教授の[illegible]二課目の講習であるが聽講希望者殺到し道內は勿論全鮮其他各地より、奉天滿洲より申込あり旣に六百餘名に達し會場狹隘を告げ當局は困難して居る

奢侈品稅案提出

【東京電報】奢侈品關稅引上案は五日閣議で決定六日衆議院に提出さる

對支問題質問

【東京電報】政友本黨松田忠一氏は五日衆議院に對支外交質問書を提出した

列國の船舶

世界に於ける汽船（總噸數百噸以上）帆船（總登簿噸數百噸以上）の總隻數は三萬三千隻總噸數六千五百萬噸である隻數噸數共に最高位は英吉利で北米合衆國之に亞ぎ實に世界海運界の双璧である第三位は佛國我帝國は二千三隻三百六十萬四千餘噸で第四位を占めてゐる世界總噸數に對する各國噸數の割合は英吉利三割四分北米合衆國二割六分我國及佛國は約六分に當る

英吉利	二一、三三五隻	三〇、〇五八、一二三噸
北米合衆國	五、四一六	一六、九四五、三五三
佛國	二、〇三一	三、五〇七、二四四
日本	二、〇〇三	三、六〇四、一四七
伊太利	一、四二四	三、〇三〇、七四三
和蘭	一、二二四	二、六〇五、七四一
獨逸	一、八〇三	二、五九〇、〇二三
諾威	一、八〇〇	二、五五一、九三三
西班牙	九〇九	一、二五〇、二五〇
瑞典	一、三五五	一、二〇七、七七七
丁抹	七八〇	九九六、八六三
希臘	四四五	七五五、四四一
自耳義	二七〇	六二六、六七〇
伯剌西爾	三八二	四七八、六三〇
葡萄牙	二六四	三〇一、六〇七
支那	一七七	二三三、九七〇
芬蘭	一九七	[illegible]
亞爾然丁	一五九	[illegible]
知利	一七[illegible]	[illegible]
セルブロアート	三	[illegible]

人事消息

▲李軫鎬氏（朝鮮問題陳情の爲め）六日夜十時京城驛發東上の途に就く筈
▲菊池大將（朝鮮軍司令官）五日發馬山へ
▲熊本利平氏（農事經營者）六日午後七時入城

茶話

東京の檜舞臺では政治的の大相撲でヤンヤと騷ぐはひ、松田、木下、鯱一等の本黨側の踊り込みで息も付かず縮い所を皮肉に突き込むので却々面白い▲それかと思へば猪野や田淵の如き松方公の國葬にまで反對する奇拔極まる議員もある▲所が京城の大相撲は初日以來の雨又雨で勸進元國粹會も大分凹くなつたらうが、大切な書入れ日の日曜から漸く天氣になつたので先づこれで一安心と云ふものか▲久しく雨がなくて植付が出來ぬと天を仰いで、歎息して居た朝鮮も此雨で何うやら植付も出來たゞらう、これも一安心と云ふものか▲每年夏になれば斷水々々で府民を水責めにする京城水道にも困つたものだが、差當り此雨でこれも先づ一安心と云ふものか

天氣豫報（七日）

曇一時晴

六日正午 攝氏二八度二 華氏八二、八
四日最高 攝氏二五度[illegible] 華氏七七、〇〇

【北京五日發電】[illegible]は支那[illegible]にて欵額を立て米國の[illegible]を[illegible]の交涉[illegible]の光輝が認められ[illegible]り茲に[illegible]の光輝[illegible]られたいと[illegible]

【北京五日發電】本日佛國公使館に於て[illegible]

[illegible]十一日から閉院[illegible]る事に決定した

購買 朝鮮總督府遞信局
一、紺セル外一點 入札
詳細 七月七日本府官報ニ在リ

購買 朝鮮軍倉庫
格納箱用板
詳細ハ七月七日以降朝鮮官報ニ在リ

第十三期決算報告
貸借對照表（自大正十二年十一月一日 至大正十三年四月三十日）

貸方	
資本金	[illegible]
法定積立金	[illegible]
支拂手形	[illegible]
舊改修積立金	[illegible]
職工救濟基金	[illegible]
勤儉預金	[illegible]
收入未決算	[illegible]
假拂預金	[illegible]
未拂利益金	[illegible]
當期益金	[illegible]
合計	[illegible]
借方	
固定財産	[illegible]
ロール及鑄形	[illegible]
原料品	[illegible]
倉庫品	[illegible]
工作未決算	[illegible]
製品及副産品	[illegible]
有價證券	[illegible]
貸金	[illegible]
支拂未決算	[illegible]
假拂金	[illegible]
未收入金	[illegible]
賣掛金	[illegible]
受取手形	[illegible]
銀行預金及現金	[illegible]
合計	[illegible]

右之通リニ候也
大正十三年六月
三菱製鐵株式會社
取締役會長 武田秀雄
常務取締役 三好重道
取締役 岩崎小彌太
取締役 木村久壽彌太
取締役 江口定條
取締役 三宅川百太郎
取締役 坂本正治
取締役 河村驍
取締役 松田貞治郎
監査役 串田萬藏
監査役 青木菊雄

あんぞう病
佛家傳丸藥にて如何なる難病も全治す御照會あれ

仁川 吉木醬油醸造場

朝鮮唯一 斯界ノ權威
大川內ノリ灸
腦神經衰弱、脚氣、神經痛、胃腸病、婦人病、來テ實効ヲ知ルガ一番
京城本町二丁目四五 金光教會

京日案內
五號活字十五字詰五行一回壹圓五十錢[illegible]料金ハ前納ノ事

公債 特に高價買入地方は御照會次第返信 京城明治町郵便所筋向 電本二一四〇番 竹下金融部

招聘 平壤大邱木浦濟州各出張所長採用斯業に經驗ある人格者を歡迎す希望者は履歷書携帶午後來部 太平生命保險會社 黃金町二

讓ル ピアノ腰掛付發條エジソンヴイクトロラ蓄音機レコード付右讓リ度シ御希望ノ方ハ[illegible]ヘ 京城貞洞寺番地 シンガー裁縫機械會社

貸電話 本局三〇〇〇番 永年貸與す 希望者は至急 姓名在社

貸家 郵便局裏本家洋館二階建及附屬家付 御希望ノ方ハ左ニ御照會下サイ 京城黃金町二丁目（電本二〇一五）多金光堂

給仕 募集（內地人）小學校卒業程度の十六歲迄の希望者は履歷書携帶本人來談保證人二名を要す 京城永樂町 共濟無盡會社

裁縫 見習女子數名募集 四五歲以上廿歲迄 地方から入込見習にても差支有りません 京城明治町二丁目 たまや京染呉服店裁縫部

尺八 教授（出張）澤口美仙 黃金町二ノ八四松昌洋行內 電話本局一七七五番 京城支部

丸六製粉機
東京府千住驛前丸六商會本店
支店 東京淺草區駒形町四十二
銀盃受領 特許頂口式 製麵機一式 佛國式瓦斯發動機 瓦斯器具カーバイト
農商務省檢定計器販賣店 釜山本町二 濱口[illegible]燈商會 電話一五九六番
說明書進呈 各種石、木、鐵、其他乾燥せる物は本機にて完全なる粉末となる

廣告
本町座は從來より一層改善を加へ興行の許す限り極めて安く御貸致します殊に公共的のものには話合に依り無料にて貸與の便宜もあります
本町座事務所 京城本町三丁目 電話本局三三〇七番

新案特許 水晶とりもち
本品ノ特長 一、化學製品ニシテ洋紙、ボール紙、古新聞紙、米糠其他何品ニテモヌラシ布ニ塗ルヲ得ラル 二、美麗ニシテ品質ハ永久ノ耐經 三、ハイトリ紙ノ如ク暑中ニ溶出シテ 四、實價ハ[illegible]
大罐四十五錢 中罐廿五錢 試用罐拾錢 ヘラ附 徳用罐入（百目入 五百目入 壹貫目入）有リ
大阪市東區瓦町三丁目 大平化學工業所 電話本局九四七番 振替大阪一三六九番
全國藥店乾物店荒物店ニアリ

開業廣告
小生儀多年司法官在職中の處今般退官の上辯護士事務に從事仕り候
大邱府東城町二丁目 辯護士 正五位 田中永次郎 電話[illegible]

麵機專門 眞崎麵機 創立明治三十年
特許ウドンソバ機械
眞崎麵機は全鮮の大半を占め既に定評有り カタログ郵券三錢
製作販賣元 東京[illegible] 眞崎麵機店

◉特許シスタ蓄音機センテン
繪はんじ募集
問題 實物廣告センテンのため、右の繪はんじを募集す、何んと云ふ意味になりますか、判じて見て下さい、正解者には嚴選の上左記品提供（方法通知）致します
提供品 ▲シスタ蓄音機 五百臺 ▲ツバメ印レコード 五百枚 ▲蓄音機針 五百箱
規定 申込用紙はハガキの事 締切は本日より向ふ十日間 發表通知は締切後五日間內に致します
（宛名）東京市下谷區入谷町七 シスタ蓄音機商會

天幕雨覆專業
東京市深川區扇橋町 小川治兵衛商店

松方公國葬日
各學校で勳功の訓話

文部省では松方公國葬當日中等以下各小學校に於て松方公の勳功を訓諭すべく各地方長官に通牒を發し同時に直轄諸學校に於ても同様の趣旨を以て適宜取計らふ様通知する筈尚國葬當日は特に歌舞音曲を中止する様な事はないと（東京電報）

齋場は青山に決定

松方公の國葬は十二日三田自邸に於いて執行の處齋場は青山に決定した（東京電報）

白馬荒しの馬賊殘黨
二名は射殺され　二名は負傷逃走

四日新義州警察部員が白馬に於て交戰したる六名の馬賊の如く三名を殪しその殘黨三名は行方を晦まして居たが新義州署の通知により義州署では直に管内一圓に警戒線を張り警部補中島警部以下八名の一隊は五日夜から活動し六日午前三時半に至り義州郡古館面南昌洞對岸方面に潛伏中なるを發見直に包圍した處賊は頑強に抵抗したので交戰約二十分に遂に賊一名を殪しモーゼル拳銃二、彈丸二百三、マルト式拳銃一、彈丸十二其他を押收し殘り二名は密林中に逃走したが我に何等の損害なく引續き追跡中、逃走した二名もまた負傷して居る模様（新義州特電）

——◇下岡總監と夫人◇——

兩殿下
久邇宮邸へ御成

東宮同妃兩殿下には豫て猪苗代湖畔に遠からず御避暑遊ばさるゝ御豫定であるがその以前に妃殿下の御里方久邇宮御一家とゆつくり夏の一日をお過ごされる爲め兩殿下御揃ひにて七日午前十時四十五分赤坂假御所御出門、澁谷の久邇宮邸に御微行あらせられ御一同と共に寛がせられ御庭園の御散策など種々御物語りあらせらるゝ旨御内意があつたので宮邸では種々兩殿下の御興にそなへた趣向もある由大妃宮始め妃殿下は兩殿下の御歡迎に宮家の人々を督勵し準備に急がれてゐられる（東京電報）

江田島行啓

攝政殿下には來る二十四日江田島海軍兵學校卒業式擧行につき第三皇子高松宮殿下御卒業あらせらるゝので二十二日東京御發横須賀から戰艦扶桑に召され藥臨あらせらるゝ事に御決定遊ばされた（東京電報）

大阪組合銀行休業

大阪組合銀行にては松方公國葬當日臨時休業する事になつた（大阪電報）

問題の米國旗大使館に返戻

岡田利平が盜んだ米國々旗は下端を結んであつた部分が引裂けた根跡がある外別に異狀なく何等汚損した跡もなく本件の捜査事務は一應終了したので國旗は五日米國大使館に返戻の爲め警視廳より外務省に廻附した（東京電報）

責任者處分
赤阪署長外七名

米國々旗事件直接の責任者たる赤阪署長は五日附譴責處分其他七名夫々訓告、減俸の處分があつた

朝鮮より内地の梅雨が後れた
意外の番狂はせに　米相場は棒立ち

京城を中心として中部以北には數日前から降りみ降らずみ全く梅雨期に入つた事を思はせて雨量は朝鮮であるが朝鮮地方は兎角雨量少く田植は終つたが水不足の傾きがあり内地は空梅雨と云ふので米相場が棒立の姿

京城測候所の觀測によれば目下低氣壓の中心は本邦南方洋上にあつて半島中部以北は其の圏内にあり本邦の大部分は高氣壓の圏内にあつて本年はまだ内地は梅雨に入つた模樣がない何時も内地が早いのだが今年はどうした番狂はせか朝鮮は普通に來たが内地はまだ來ないさ

何しろ七月二日久しぶりで大阪、下關にかけて雨を見たので、ヤレ〳〵今年は大丈夫と三十一圓九十五錢まで叩いた大阪の米相場も糠喜びその翌日からまたキヨトンと忘れた樣に快晴が續く、そこで數年來實に一方だつた大手筋の兵庫の山田をはじめ西筋の連中は大抵匙を投げて點房に鳴ると云ふ始末五日の如きは大阪で一日に百七十六丁も打あげた朝鮮としては概して好順氣であるが大阪高の泡を喰つて皆々買煽るので相場は益々立ち同じく五日は仁川で九十九丁高の三十圓三十錢の高値を唱へたお影で景氣附いたは仁川や京城の米仲買店、店頭は孰れも押すな押すなの大盛況・明治町あたりでは追證の見込が立たずに逃げ出す奴やらそれを追かける番頭やらで滅多に見られぬ場面が演出された測候所の觀測では氣壓の變化は頗る緩慢で此天候が何時迄續くかは豫想ができぬ併し内地の梅雨はこれからだらうと言つてゐるがこゝ暫く相場の變化は見物だらう

英機鹿兒島出發
一氣串本に飛ぶ

英飛行機は六日午前七時英國大使館武官を同乘し當地を出發したが十一時串本に著しガソリンの補給を行ひ午後一時出發五時霞ケ浦に著する筈（鹿兒島電報）

美人の家出
誘拐されて渡鮮？

東京府下落合七九七醫家夏目利政氏の養女岩佐高等女學校四年生梶田且子（二〇）は同級生直緣しづ子（一七）と共に六月二十九日家出し品川より『神戸の外國牧師に連れられて洋行する』旨の速達郵便を義父に送つた儘姿を晦ましたが牧師に誘拐されて朝鮮に渡る形跡があるとて釜山水上署に取押へ方を願出たが且子は絶世の美人であると

京城高商講師……

大相撲雜觀……

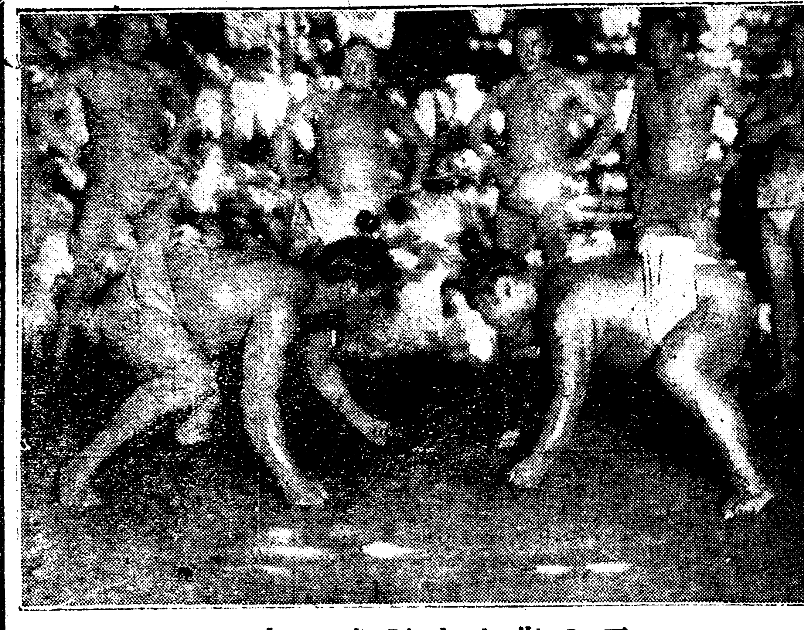

……西の海と太刀光の申合……

目拔の街の商店が不景氣で將棋倒し
府内に空家讓店が殖えた

一寸金一升土一升金一升の本町目抜きの場所に讓り店の貼り札を四ツ五ツ見受けるやうになつた意地と張とで持ちこたえたがもうやりきれなくなつて盂蘭盆迄も待ちきれずに投賣を敢てバタ〳〵店を疊んで仕舞つて居る、世の中はそれ程不景氣になつて來たのだ殷賑を極める京城の銀座、本町通りが此の有樣、其他の街の寂れ方も又一通りでない府内百五十の町洞の空屋の數は目茶苦茶に殖えて行くばかりである…

…汽車が著くと其都度に流れ込む女の群れ……それは不景氣の餘波を喰らて漸く辿りついた者共でかうした女は日に〳〵數人か目撃けて來る、盂蘭盆に這入つた浴衣や鼎への賑ひは暮と正月とが一つになつた樣に荒い黄金が飛んで散亂するのが通例だつた、それを覗つて出稼いだ娘子軍は豫期に反した寂れかたに旅費もやう〳〵に京城に流れ込んで來るのである是も不景氣が生んだ現象の一つ

態の片附けもならない悲慘な狀態であるので擧金を惡興して呆れと嘆いた團體を持餘り六日朝同洞一五九の朱蓮變方に行き強請中その事實が判り鐘路署に突出された

一糊無し切手
又復賣出

糊無し切手は一錢五厘、一錢五厘、三錢を復舊七月下旬全國一齊に賣出すことゝなつた（東京電報）

窃盜犯人檢擧

府内太平町三〇三金龍九は去る一日夜龍山漢江通明治町二ノ七六亞川ハル方に忍び入り金品を窃取したこと發覺五日本町署に逮捕さる

大京城の工場地帶
氣象學上衛生的に　往十里清凉里方面が最適

グレート京城を形成する上に於いて工場地帶を何れの方面に選ぶ可きかに就いては從來も相當の議論もあり且つ都計當局に於いても慎重に考慮せられて居るが窪田京城測候所長は氣象學上衛生的見地から左の如く語る

京城は南北に北漢山及南山の高地を控へゐる地形上の關係で風向きが殆ど限定された觀がある統計に現れた處に依ると八、九の二ケ月には北東風が多いが其他の十ケ月は殆ど西風である爰に於て考慮せねばならぬ事は工場煙突の煤煙である市街地を避けて風下に選ぶには當然工場地帶は東方に設定する必要がある即ち往十里方面か或は清凉里の方向を最も適當とする尤も是は工業上の便否に就て更に研究せねばならぬが單に氣象學上衛生的に觀察すれば京城の工場地帶としては是非東方に設けたいものである

梅毒の治療に
病死した老人を掘り出す

府内蓮池洞一五五仁壽洞事麗支局朴大平敬東（二〇）は三年前から梅毒に罹り治療に困つた果て惡心を起し同洞一〇八の金璽植と言ふ六十八歳になる病歿の老人が病死し死……

濃綠色の上衣に
麥稈帽の日本選手　國際オリムピック開會式の光景

【巴里五日發電】第八回國際オリムピック大會は五日巴里郊外コロムブ競技場で行はれ開會式並に選手入場式を以て愈々正式に開會された定刻前スタンド正面貴賓席にはエリオー首相以下各大臣兩院議長議員其他英國皇太子等列國主なる來賓著席午後三時音樂演奏に連れ各國選手の入場式行はれた日本選手は國旗に因んだ赤白のバンドを巻いた麥稈帽を被り濃綠の上衣に純白のネクタイを着け白ズボン白靴下白靴の扮裝である軍樂大統領開會を宣するや喇叭を合圖に參加各國を現はした鳩の一群天空に放たれ五色連鎖のオリムピック會旗は高く揚げられた同時に祝砲は殷々として響き渡るそれより佛國代表選手の宣誓式あり五時二十分閉會式は最前の盛觀裡に盛大に無事終了した

米國旗を奪つた岡田利平

庭球選手權豫選大會
十三日に延期

本社主催全鮮庭球選手權爭奪中央豫選大會は五日午前八時から本社前コートに於て擧行する筈でしたが生憎開會間際に降雨があり加ふるに數日來の降雨でコート濕潤の爲め餘儀なく來る十三日（日曜）に延期することになりました。仁川、開城、水原方面からの參加選手は、電話を以て開會の有無を問合られた向もあり又は既に來城された向もありましたが、雨天の爲めに大會を延期したことは本社の深く遺憾とするところであります。不悪參加選手諸君の御諒察を願ひます

東京大相撲
宿雨漸く霽れて　初日の蓋を開く

雨の爲めに二日間を棒に振つた大相撲は、いよ〳〵六日に初日の蓋を開けた。七時頃には暫々微雨を催して當日の興行しも危まれたがその後は大丈夫と見て木戸を開けて待ち構えた角狂連は早朝から押掛けて熱心に朝稽古を見物する。此日は恰も日曜初日であり三役番數も二日間の休養で元氣一杯、殊に妓の總見を始めとして各種の總見もあり絶好の書入日である。相撲は大西ノ海、太刀光を始めとして、若葉、能代、清瀬、小野川、白岩、琴ケ浦、清水川、紅葉川、太刀ノ海、大蛇山、射水川等の總出に鏡岩、鶴ケ濱、六山や錦洋等を加へて上位は活氣横溢である。先づ西ノ海に大蛇山が數番打突かつたが、上手投、吊り出し等で西ノ海苦もなく相手を片づける。次に能代と清瀬が申合つたが一勝一敗で何れも元氣がいゝ。小野川に能代は、能代見事な吹き込みで小野川を屠る次に清水に清瀬の激しい申合ひがあり太刀も二三人を相手に盛る〳〵申合つて天晴れ大關らしい重みを見せた

貳日目取組

（鯛ケ濱）星甲　（雄勝山）佐興花　（笹ケ峰）開月
（錦洋）六山　（朝嵐）池田川　（吉ノ山）一の濱
（岩見潟）東　（清水川）雷ノ峰　（紅葉川）太刀ノ海
（朝響）眞砂石　（琴野浦）小ケ川　（清瀬川）白岩
（若葉山）大蛇山　（太刀山）能代潟　（射水川）西海ノ

親の金を盜み
遊廓で大浮れ

住所不定金敬植（二〇）は五日午後四時頃新町彌生樓で前日から散財中を不審者として本町署に引致されたが現金數百圓を所持し居り取調べた結果親の金を盜み出したものなと自白したので目下身元調査中

婦人講演會

若草町本願寺婦人會並に佛教の會が主催となり今夏來城する本願寺女教士山下睦奥子女史を聘し七日、八日兩日間毎夜八時半から若草町本派本願寺別院で特別講演會を開催する、演題は『婦人のために』で汎く一般婦人の參聽を希望すると

京城高商遠征

九大庭球部主催專門學校硬式庭球大會は十二日から十五日迄福岡醫學部コートで開催の筈であるが朝鮮からは京城高等商業學校が九日午後十時京城驛發參加する筈である第一日、第二日の組合せは左の如し

▲第一日（十二日）
鹿島七高—熊本醫大
山口高商—佐賀高校
西南學院—大分高商
明治專門—山口高校

▲第二日（十三日）
京城高商—同志社
長崎高商—

明大勝つ

【ホノルル五日發電】明大は本日支那人チームと五對〇で勝つた

婦女誘拐犯人

香川縣仲多度郡琴平町八〇九の荒川福一（三〇）は五日夜本町署に婦女誘拐犯人として逮捕された

京城名物　文化まんぢう　京城本町二丁目　電本三〇七番　パイン商行

武藤派
違反事件
被告三十四名に罰金各二百圓

六日正午に放免された武藤派三十四名の選擧違反事件は何れも罰金二百圓の略式判決が申渡された（大阪電報）

檢閲使の隨員
盜難に罹る

特命檢閲使の隨行員中東城町一丁目和泉館旅館に投宿中であつた小宅長田の兩氏の部屋に四日夜曲者忍び入り巡遊に關する書類とプラチナの懷中時計及び金時計二個を竊取せられ居る事を翌日朝に發見し大邱署及び大邱憲兵分隊が極力犯人の搜査中、書類のみは和泉館旅館附近の溝其他から發見したが時計類は今に發見せられず目下犯人嚴探中であると（大邱）

入湯客

▲府廳庶務の相撲熱は各種の官衙や民間會社で一杯になつて居る▲『水道の水が濁れたら火は消へぬ』『左側通行』『戸締を嚴重に、留守をあけるな』『飲食物に注意』と名文句澤山、まるで官衙が相撲を取つて居るやうだ▲大相撲も雨で二日休場した、一日休むと八百圓飛んで行くさうだ、迂闊に勸進元にもなれぬ▲某女學校の女教諭が京城日々新聞を相手取つて名譽毀損の訴へを起した▲其女教諭、新聞には假名で書いてあつたのにワザ〳〵『それは私のことです』と名乘つて出た爲め、暗闇の事が明るみへ出た▲藪蛇とは此のことか。

紹介

▲ホワイトランチ開業　元軍司令官邸のコック長をして居た澤瀬太郎君が今度本町二丁目にカフエーホワイト、ランチを開業した、元のカフエー、セントラルの跡であるが華かなステンドグラスや白いタイルなど、すべての氣分がガラリと變つて居る、料理は御大自ら調理するので固より惡からう筈なく當分のうちは開業披露と各種の飲み物は半額で提供すると

日本一
帝國火災
家は焼けても保險は焼けぬ

好機逸する勿れ
七月七日より三日間
浪界の權威　吉田一若一行　來演
奈良丸の相續者
演題
一、須磨の浦風（長講二席）
一、神崎與五郎（東下り）
入場料　破天荒の大割引
特等　壹等　壹圓均一
二等　三等　五拾錢均一
仁川歌舞伎座

產婦人科　小兒科
女醫遠山醫院
京城永樂町二丁目交番所前　長電話本局一六三四番

文化的治療と文化的技術
一誠齒科醫院
平壤本町　電話五五〇番

品質優良なる
吉印のかや
仕立帳　各種蚊帳地
地球美人印
亀甲紗

輕便優美
きさ島枕蚊帳
ぬいめなし蚊帳
滿鮮各地最寄の吳服店雜貨店にて販賣あり
大阪　吉　製造元

消化と毒けし
仁丹
イノシ〳〵
イノシシらずの人も旅行に
仁丹
たけは決して放さぬ

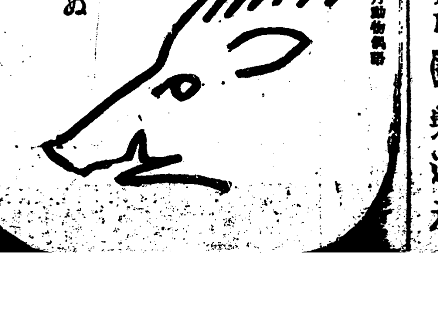

仁丹動物說明
金言　三度同ジ石ニ躓クハ耻辱ナリ（希臘俚諺）

朝鮮に師團増設は 緊急中の大緊急事

府民は誠意を以て事に當れ —米田平南知事談—

【平壤】平安南道米田知事は師團增設問題に就て語る『朝鮮に師團を増設する事は緊急事中の緊急事で二個師團でも三個師團でも其必要はあるだらうと思ふ、軍事上の事は平等の知る所でないが若し一個師團朝鮮に増設さるゝとすれば平壤は最も有力な候補地たる事は爭はれない事實であらう、元來斯る問題は國家の大方針に依つて決定され地方民の運動などが大した効を奏するものでない事は識者の等しく認める所であるから平壤の府民も師團に就て熱狂的運動を爲すは此際考慮すべき事である、只師團が平壤に設置されれば府民は拜んでこれをお迎へすると言ふ誠意を披瀝すれば足りるのである、そして若し平壤に決定した場合平壤府民は誠心誠意便宜を圖り決して地價の引上げや物價の値下を不當利得を得るが如き事の無い樣にせなければならぬ、それから師團誘致の理由——予輩が設置の理由など云々するのも可笑しい話だが府民の理由は平北に對抗する風の鎭靜を目的とすべきものではない、國境警備といふ重大な理由の下に進まなければならぬと思ふ。兎に角此問題は穩かに我々に誠意と希望のある所を示し喜んでお迎へするといふ位な程度の意志表示で足りやうと思つてゐる』云々

仁商評議員會

【仁川】仁川商業會議所では七日午後三時から評議員會を開き左の件に就き協議する筈

一、財産目錄訂正の件

一、船渠臨急施設に關する件 (一)大型起重機を設備せられたきこと (二)船渠內東側船腹の部分に浮棧橋を設けられたきこと

釜山學組會議

【釜山】釜山學校組合會議は五日午前十時より府廳樓上會議室に於て開會し議案は小原爲氏より申立に係る大正十三年度戶別割賦課に關する異議であつたが滿場一致にて却下する事に可決確定し引續き田端議員を座長に推し小學校の學級增加に關する打合せをなし午後一時散會した

行之會々長 當分缺員の儘で進む 問題

【鎭南浦】鎭南浦行之會長は先月廿四日の總會で富田儀作氏が當選したが氏は一身上の都合上就任を謝絕したので一日總會の委員會では四名の交涉委員を擧げて就任方懇請中であつたが同氏の辭退は事情已むを得ざるものと認むるの外なしとの交涉委員の意見により三日午後四時から常務委員會を五日午後四時からは委員會を開催善後策を凝議したが大獸者たる西崎鶴太郎氏は最初一ケ年の約束で就任して四ケ年も勤續し今回は如何に勸誘しても就任を承諾する模樣なくその交涉に際し一部氏は現に漁業會長の任にあるので行之會長を兼ぬる事は會の性質上面白くない爲めに會長として總會が推薦した人々は何れも就任不可能となつたが一方行之會としては各種の事情を綜合して本年は決して華々しく活動を要する事情もないので結局當分は會長は缺員の儘で副會長青木健三郎氏を各委員が補けて時機を待つ事になつた

師團移轉と咸興

運動方法其他を協議

【咸興】咸興にては師團移轉問題に付五日午前十時より公職者一般有志商事務所樓上に參集し運動方法に付協議して陸軍大臣及軍當局其他に師團留置を請願することに決定し散會したが次第によつては上京委員をも派遣すべき勢ひである

漁業組合役員 選擧

【釜山】釜山漁業組合長飛鋪秀一氏は午後二時から府廳會議室に於て總代會を開き武久捨吉氏、池內慶尙南道水產課長、李卿雨氏、林相楨氏を立會人として役員選擧を行ひたるが出席者總代十三名にして開票の結果左の諸氏當選した

當選 八點 組合長 伊藤庄之助
次點 五點 安武千代吉
十三點 副組合長 金釆圭
十二點 理事 高妻政治
十點 同 升屋長太郎
六點 幹事 李寅若
五點 同 早間七松

全南棉作狀況

【光州】全羅南道內に於ける本年度の棉作付反別は五萬五千餘町步にして發芽反別は濟州島を除くの外良好にて五萬四千九百餘町步に達し其後良好の發育なり因に本年は各郡を通じ昨年に比し播種反別の增加せるは昨秋棉價の高値なりしと當局の獎勵の結果によると

生牛の出會社 創立行惱む

【鎭南浦】先々月發企人會を開催して組織的な發展を爲しつゝあるものと一般に信ぜられて居た生牛移出信託株式會社(?)は如何なる事情か今日に至るまで創立委員會開催の運びにも至らぬので創立委員たる某氏に質せば

財界不況の影響で現在は迚も創立の運に至らぬから此際は流產の外ありますまい、何れその內も少し緻密な調査を遂げた上で捲土重來的に完全な物にし度いと考へて居ます

と言つて居るが仄聞する所に依れば發起人に於て計畫の當初牛輸[illegible]なりはすまいかといふ樣な杞憂もあり一方では當初贊成して居た某有力者が株主たることを承諾せぬ爲に發起人側が弱腰になつたのだと穿つた噂もあるが兎に角同會社の創立委員も乘りかけた船を押しもならず切れず弱り切つて居ること丈けは事實らしい

國境地方降雨

【新義州】數日前國境地方は梅雨期に入つて以來成りシトシトと降雨が續くが三日四日に掛ての夜中の降雨は坪當り三石五升三合で近來無い降雨量ではあるが其割に鴨綠江の增水を見なかつたのは上流地方が左程でもなかつた故である

北鮮牛買出し困難

內地の注文は相當にあるが 農繁期で出場牛極めて尠し

【城津】城津の生牛移出に就き內地需用家よりの注文は相當に有るも五月以來當地方農繁期の事とて各市場共出場牛尠く買出し頗る困難の狀態にて注文の牛獸も移出不可能の現狀で當業者は孰れも之れが買出しに困難して居る

金浦鷄卵共同販賣

【金浦】金浦郡に於ては養鷄改良の目的を主として郡內に有する鷄卵を各面長に集合せしめ毎月三回共同販賣をなしつゝあるが成績良好で價格は普通個人賣買より十個に付約十五錢平均高價である

平南果樹狀況

【平壤】平安南道に於ける果樹園の經營は明治三十九年鎭南浦の富田儀作氏の事業著手を嚆矢として年々旺盛となり大正十二年末には六百三十町六反經營者六百六十人の多きに達するに至つた、尙經營者の面積別は一町步未滿四百八十四人五町步未滿百六十六人十町步未滿八人十五町步未滿二人廿町步未滿一人にして樹數本數は苹果十九萬千二百二十本梨一萬五千九百十六本桃五千六百三十四本葡萄九千五百九十七本で年々倍增加の傾向だそうである。

水道開門竣工式

【江景】江景水道通水式並に防水閘門竣工式は既報の如く五日午前十一時煙火を合圖にて彩雲山公園に於て擧行した坂上江景面長開式の辭に次いで原主任技師の工事報告、原總督府土木部長、金忠南知事、野田論山郡守、木村江景法院支廳判事、川島湖南社長の祝辭祝電の朗讀にて閉式し祝宴に移り金知事の陛下萬歲を、原土木部長の江景萬歲を三唱して後公園內の模擬店を廻り非常なる盛會裡に午後四時散會した

鑿井水質良好

【平壤】平壤府では上水道の擴張に際し鑿水ポンプ及鑿水池の增設は經營の關係上頗る困難なるため今春水源池綾羅島に鑿井六箇を試掘し水質を試驗中であつたが三月二十日から十日間の試驗は一立方糎に對し細菌四〇個六で大同江の江水に比較して八七個六少く又五月二十日から十日間の試驗では三六個二で江水より二九〇個七少く頗る成績良好である尙上水道は濾過後一六個乃至四個で飲料水は普通百個の細菌を含有するも差支へないとの事であるから前記鑿井の水も十分飲料に供し得る譯で府は近く井水の送水を開始するさうである

警察官の昇級 何れもニコ〳〵

【大邱】慶尙北道警察部は六月三十日附けを以て警部以下の昇級を發表したので何れもニコ〳〵顏である、四級に昇級したのは

慶州署長警部岡本修一、尙州署長同井上茂、五級俸に警察部衞生課警部三村敏助、同醴泉署長同川上玉次、六級俸に英陽署長の福田千代吉、月俸七十圓が大邱署の治田、安東署の尹、浦項署の梁各警部補で警部補では須々木宗雄外二十一名、巡査部長以下巡査を含んで三百二十一名であつた

野球リーグ戰

【營口】營口スポンヂボールの十三チームは二日より開催することゝなり小學校の校庭に於て開催各チームは左の如し

青年會、遞信團、小學校、水道會社、東亞煙公司、銀行團、消防團、醫院、炎友團、記者團、地方區、職員團、營口驛

特命檢閱使

特命檢閱使福田大將の一行は四日まで全部の檢閱を終り五日午前五時二十五分發の列車にて馬山に向け出發因に大邱憲兵隊長三原中佐も之れに隨行した(大邱)

平北府尹郡守會議

【新義州】平北道では廿五日から五日間會議室にて府尹郡守會議開催と決定した

時局講演會 米國新移民

法案の實施せらるゝ一日をトして營口正念寺に於て佛教青年會主催となり講演會開催初めて國威宣揚の祈願の讀經ありて鱗巷主任の開會の辭に換へたる挨拶感想文に滿洲新報主幹小川義和氏立て二時間半に亘る長廣舌に聽衆の血を湧かした集まる者無慮七十餘名熱心に耳を傾け十一時散會す(營口)

南浦聯合唱歌會 高等

女學校、小學校、幼稚園の聯合唱歌會は雨上りの空淸々しい五日午前九時から小學校講堂に開催されたが第一部二十一回、第二部二十一回のプログラムは數百の聽衆の總てを子供のみが持つ純眞な世界に醉はせて盛況裡に閉會したのは正午少し廻つた頃であつた(鎭南浦)

修養講習會 慶尙北道教

育會の主催で來る八月七日から同十一日迄五日間永川郡銀海寺に於て修養講習會を開催する筈であるが講師は修養團主幹蓮沼門三、同朝鮮聯合會理事宇津木勢八、修養團本部參事牧野秀の三氏で科外講演の講師として澤田知事、本田釜山修養團支部長、高木大郎高等普通學校長、渡邊慶尙北道公立師範學校長其他知名の士を招聘する筈であるが會員は道內の學校教員及び地方青年百五十名を募集し會費は無料、食料として金三圓を申受くる由にて申込所は道內慶尙北道教育會、申込期日は七月三十一日なりと(大邱)

群山の猩紅熱

【群山】群山の猩紅熱は本春以來全く終熄の狀態を呈し府民も當局もホット一息安堵の胸を撫で下して居たが惡疫流行期を控へ各種の防疫に腐心して居る一日二日の兩日に亘り群山小學校一學年男生徒一名二學年女生徒一名の猩紅熱患者が相亞いで發生したので直に當該學級を臨時休校せしむると同時に一大消毒を施し四日には病氣缺席中の兒童全部に對し臨床診斷を試みる等極力當局では病毒の傳播防遏に努めて居るが四日の檢診の結果は幸ひに一名の同病患者を發見するに至らず稍安堵の體であるが傳染系統等全く不明にて目下嚴重研究中である

學童の蠅取り

【大邱】慶北道警察部は衞生思想の向上を圖る爲め郡內の各公私立學校及び書堂の教師と相談の上六日から十一日までの間に兒童をして蒼蠅の捕獲を獎勵中で毎月二回乃至四回其の捕獲した蠅を各所屬學校に持ち寄る事として居るが去る六月中に取つた蠅は二十三石九斗に達した

一若の浪花節

浪界の巨星吉田奈良丸の相續者吉田一若一行十三名は六日京城を打ち揚げ七日仁川に乘込み同夜より向ふ三日間宮町歌舞伎館で開演の筈である初日の一若の讀み物は『須磨の仇浪』『神崎與五郎東下り』長講二席である(仁川)

奇特

龍山步兵第七十七聯隊第九中隊堀內茂一郎氏は曩に報道した哀れな一家伊藤チカに對し金壹圓を本社大邱支局の手を經て寄贈した(大邱)

地方集會

▲津守院長送別會(全州) 全州地方法院長津守萬吉氏は今回新義州地方法院長に轉任することゝなり近く出發赴任の途に著くに付て之が送別のため六日公會堂に於て盛大な送別會を開いた

地方人事

▲古谷修輔氏(大田電氣社長)四日朝の連絡船で釜山に上陸十時五十分發で北行(釜山)
▲齊藤八百造氏(大田電氣常務取締役)三日夕來釜四日歸田(釜山)
▲小山內滿日社長 五日午後二時來鎭同夜急行にて大連へ(平壤)
▲中澤永三郎氏(憲兵少尉)大邱憲兵分隊長として不日著任(大邱)
▲三原參治氏(大邱憲兵隊長)五日より馬山鎭海方面へ出張(大邱)
▲濱崎由太郎氏(全南勸業課長)產業視察の爲五日來邱(大邱)
▲市野澤西之助氏(森岐郡守)五日江景へ六日歸任(大田)
▲中島隆德氏(鳥致院面長)同上
▲土師全南警察部長 古賀高等課長中澤警部越澤警部片岡中尾兩警部補等を隨へ七月九日より十一日海南警察署の巡閱施行の筈(光州)

演藝案內

大正館 松竹共營 晝夜 當る七月二日より松竹映畫大會
◎實寫『大毎ニュース』
◎喜劇『お轉婆娘』全二卷 百合子主演 お轉婆で仕樣のない娘二人はお父さんと箱根へ行つたそこにはお二人の外人姉妹がゐた此人四人の娘のお終はどうなるか……？
◎諷刺劇『十一時』全六卷 五十八分 野秀夫朴千歲主演 新築に遣れた會社員の奧さんが散策に出懸けた其日午前十一時八分の大火災と共に自動車にて一凡て云ふ女性の虛榮を發し實生活に入りしと
◎大阪每日新聞運戰中 お伽漫畫『正チャンの冒險』全二卷 目下大阪每日新聞運戰中多大の人氣と大歡迎を受けつゝある珍無類のお伽
◎現代映畫 大悲劇『母の心』全七卷 岩田佑吉栗島すみ子御さくら子主演 世に對する反感と偏見平和な家庭に如何なる大悲劇を卷き起して去つた？嗚呼!!柳川春葉氏遺著中母性愛の極致!

喜樂館 直營 京城本町一丁目 電話五九七番 日活日野映畫 七月二日上映
▲實寫 エクレアー週報 一卷
▲海洋ロマンス『人生の鬪爭』五卷 解説 日野曉鳴 南洋の海面に鳴るその密獵者の侵略を防ぐため政府の警戒深い眼が配られてゐる其處には凄じい人と人との法を無視した人生の鬪爭
◎日活京都派作品 尾上松之助主演
▲舊劇『鳩使の女』六卷 古城河主足利政氏は次男の義明に世を繼がせんとしたが爲に長男高基はくやみ高基は兵を起し鳩使の女のため哀れ義明は救助されると云ふ聞くだに淚の物語である
▲情話『花春色梅ごよみ』六卷 酒井米子、鈴木歌子、澤村春子主演 辰巳藝者の花柳街に近く唐琴屋と云ふ小間物店の老舖があつた今業平の噂高き丹次郎は一人娘お蝶と夫婦に成る事を主人浦右衞門が今わの遺言であつた、榮屋の米八が今も執念の戀に驅ろ夜を百花園で明した深くも同じく來合した仇名屋の仇吉とは意氣地ずくで丹次郎にて想を焦して居た二人の故!木場の親分藤兵衞が仲介で男は丹次郎はお蝶と米八と。仇吉は手を切つて淋しく二人が月明の夜を泣いた解說櫻井梅田耕作新進斯界の花形綠翠本週より出演

黃金館 帝キネ共營 晝夜 當る七月二日より 改め帝國キネマ特別大興行
◎實寫 ゴーモン週報 一卷
◎滑稽『騷動事件』二卷 小阪作品 監督中川氏
◎時代劇『戀と武士道』全五卷 松ケ枝鶴子、嵐璃德主演 沖津三郎と云ふ浪人は小百合と云ふ娘の危難をかけた父の仇を討たねばならぬ娘の物語を聞き次第に恐ろしい淵に投げ込まれた
◎快男子ウィリアム氏の大活動 連續大冒險十八日間 第九編第十編 世界一週 全五卷 上海を過ぎて御待ち兼ねの日本長崎東京まで來り茲に大爭鬪火花散しての大活劇
◎現代劇『地獄谷』全五卷 芦屋作品 伊藤大輔氏脚色 久世小夜子根津新主演
▲伊藤大輔氏作南地情話(納涼的映畫) 自慢の大傑作
▲特別の大餘興 長くも畏き宮殿下各宮殿下叡覽の光榮を賜はり 天下無比世界一品 ◎オットセイ來る 東京にて御承知の如く昨年皆樣と新聞にて宮殿下の御叡覽を賜はつた時きは實にめづらしき物で有る又可愛いものであると持主にて御ことばを賜はりし誠に光榮なるオットセイであります當地の興行が終り次第東京水族館におさまるので再び當地に參りません且又此オットセイのなす技藝は決して萬物の靈長たる人間樣にはまねが出來ません

中央館 マキノ映畫 每日晝夜 當る七月二日より特別大興行
▲營センチュリー喜劇 全二卷
▲入シオイ・チャルコ會社提供 田園劇『東への人々』全六卷 田舍娘エスターは銀行頭取と結婚したが悲慘な結果となり夫は他の女に溺れ行金を費消して自殺するエルザーは捨てられ自殺せんとして救けられ郷里へ歸つて來る牧師チックは彼女を愍して再た彼の眞

食味を見出した彼女は初めてヅックと著實な生活に入る
マキノキネマ新劇大馬力作品 監督金森萬象大力作
▲祇園の春『散り行く花』全六卷 島田▲森▲明山▲松阪文子▲共演 牛蒡時にも近い頃一室に小野文夫は都踊の共の夜から思ひ詰めて想思となつた榮實二を待つて居た!! 二本差しでもやわらかな祇園豆腐の二軒茶屋!!夢の世界は何日までも續くものであらうか？
全鮮女子 オリンピック大會の實況
マキノキネマ舞劇大作品 幕末悲史『血櫻』全七卷 原作壽々喜多呂九平 總指揮牧野省三 市川幡谷阪東妻三郎大力演 慶應天を背景として幕末殺氣時代を背景とし阪本龍馬對新撰組の葛藤は益々劇烈となつた

浪花館 明治町 電本二六〇 當七月四日より五年振の御目見得 浪花節日本青年 桃中軒如雲一行
△潮田主水信夫 △水戸烈士如風 △神面荒又の胸轉丸 △水戸黃門新生 △桑川庄八伴內 △朝顏日記浜子
梶川共衞 長講二席
七荒湯 如雲
△入場料 一等一圓 二等八拾錢 三等五十錢

米品排斥・國產品尊重 唯一の國產品 ヤンマー發動機 ポンプ
特許 灌漑用 土工用 ポンプ口徑 二吋 三吋 四吋 五吋 六吋
賣る人も！買ふ人も！ 米國製發動機を排斥せよ 米國は七千萬同胞の怨敵なり
◎農商務省御買上納入指定品 ◎各府縣郡農會納入指定品
十、七、五、三、二、馬力(在庫豐富)
型錄 呈送 (特約募集)
福岡市下祇園町十五番地 山岡發動機九州支店 電話福岡三一八九番 本店 大阪驛(梅田)東北

りん病・消渴 臨床的藥効なき難症にも奇妙に治る良藥を奉仕的分藥す 三服送れ 名古屋大池町五ノ二四 名古屋藥會

雨覆日覆セール 帆布裁縫一品製造請負ニ外テント賃仕候 御申越次第カタログ進呈可致候 仁川仲町 電話六五九番 壇上テント商會

產科婦人科 外科花柳病科 仁川 濱町 鶴田醫院 電話七三四番 (入院隨意)

い病の人へ 胃擴張慢性胃病にて如何なる藥品も効なき人は只一服にて全治する藥あり至急申込め 愛知縣津島町 正明院

米の飯より必要なる…… 腦髓の食物 精力の補給
過度の勉強、生活難、精神過勞のために腦力を使ふことが激しかつたり、房事過度、手淫のために精力が虛耗して三度の常食や滋養品位では迚もその補ひがつかず神經衰弱、生殖器機能減退になり易い。これに對する療法として戶塚醫學博士推獎なる「トッカピン」を服むとその貴重なる强精强腦健康成分は速かに神經に吸收され同化して新しい精力となるから「トッカピン」は腦髓の食物精力の補給と稱せられて居る。元來腦髓はその後方が下垂して延髓となり脊髓の下端は分布して生殖器の神經となつて居るから「トッカピン」の復活力は腦と生殖器に向つて一擧兩得的に同時に奏効して頭腦は明晰になり記憶力が增進し根氣を强めると共に生殖器機能は强健になり人生無上の幸福を增進し性的不能衰弱で頭が惡くなつて居る青年も、中年で性能減退の哀愁を抱いて居る人々もこれを復活するのみか更に一層腦力精力を增進し老人さへも若返るとは實驗界において奇蹟的なりと持てはやされつゝある、米の飯が我國民の常食として命をつなぐ綱であつて、一生食べても膩く……「トッカピ

此頃の ねびえを御用心あれ！

コドモのねびえかぜには かぜぐすり オイシン
大人のねびえかぜには 安全第一の かぜ、ねつ特効藥 (ジャシルと) アンチピリン丸 今スグ服用なさい
本舖 大阪 丹平商會藥房 全國各藥店にあり

品質本位

花王石鹸

■皮膚は身体の全部を包んで外部よりの打擊や壓迫を防ぎ內部の器官を保護する大切なる防禦機關であります 從つて皮膚衞生は健康上に重大なる關係のあることは申す迄もありません 殊に暑氣の頃には汗や皮脂は黴菌其他の有害物が最も附着繁殖し易きものでありますが故に常に皮膚を淸潔に保つことは衞生上より云ふも儀容上より云ふも忽せにすべからざる問題であります。

■皮膚は體溫を調節し感覺を司り又表皮の扁平細胞により細菌其他有害物の侵入を防ぐ
■皮膚が肺の如く常に酸素を吸收して炭酸瓦斯、水蒸氣を排出する量は肺の二百分ノ一に過ぎざれども若し皮膚の呼吸を全く阻止すれば身体に非常なる變狀を來たす
■皮膚が絕えず分泌する汗は水の大部分と少量の鹽類及尿素を含む身体內の不用物なるも而かも體溫を調節する重大なる任務をもつ
■皮膚は汗の外に皮脂を分泌して常に皮膚を滑らかに光澤を出し又毛髮を柔らかにする

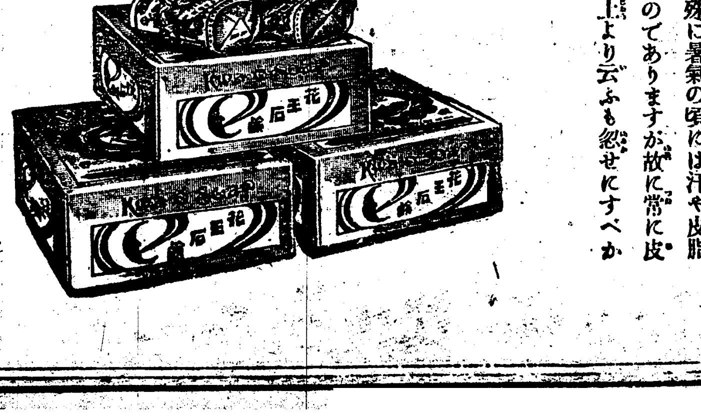

■皮膚は斯の如く忠實に身体を保護します 故に此等の機能を益發達せしむることは卽ち健康を增進する所以であります 花王石鹸は單に皮膚を淸潔にするに止まらず皮膚機能を促進して其作用を益完全に益活潑に外氣に對する抵抗力を一層强大ならしむる特質を有します

■創業以來一意專心 品質の改善に全力を傾注し近代化學の原理と洗練陶冶三十有餘年の圓熟せる技術を縱橫に馳驅せる絕對純良の花王石鹸が其品質に於て其效果に於て優秀無比なることは左記の光榮を以て十分御諒解を賜はり得ることゝ信じます切に御愛用を願上げます

花王石鹸の光榮

陸軍省	朝鮮總督府病院	海軍各海兵、水雷團
海軍省	臺灣總督府病院	海軍各學校
鐵道省	南滿洲鐵道會社病院	各鎭守府海軍病院
東京帝國大學醫學部	鐵道病院	海軍各造兵廠
京都帝國大學醫學部	全國各府縣立病院	海軍各水交社
九州帝國大學醫學部	陸軍各師團軍醫部	日本郵船株式會社
東北帝國大學醫學部	陸軍各學校	大阪商船株式會社
北海道帝國大學醫學部	陸軍衞戍病院	東洋汽船株式會社
慶應義塾大學醫學部	陸軍各衞生材料廠	川崎造船所
全國各醫科大學	陸軍各偕行社	三菱造船所
日本赤十字社病院	海軍各[illegible]	八幡製鐵所
傳染病研究所	海軍各鎭守府	[illegible]製鋼所御用

花王石鹸本舖 東京馬喰町 長瀨商會

[illegible]

通俗太閤記

松林伯知講演 加藤由太郎速記

五百十九回

鍬門をサッと押開いて人數を繰出したり、一隊には谷崎、二隊には香九郎太夫、三隊に鄕部兵之進繰出し、瀧川に劣らぬ軍勢に斬込んだり、少しも早く秀吉の本陣へと無二無三無手に五色の吹流しを目標に進んだのですが、右も左も皆五色の吹流し、金千成瓢の馬印でイヤ

どうも其奥醜なること夥しく、何れが秀吉の本陣なるか少しも見分けが付きませぬから困つてしまつた、勿論どうも秀吉の御徹とする處は此處で、其時に秀吉は大音を揚げたる處にして 秀『勝は勝利なるぞ、早く此處を打破つて一番の首を得よ』と下知をなしたる處にして長岡與一郎忠興、蜂谷出羽

山行に海濱に旅行に ラスク 明治町 木村屋

ましたが、七郎八郎とは此事で、彼方の群れ合つて居る内に如何なる隙やあつたりけん、清則が繰つて突出す槍先は九郎太夫の股の邊を僅かに突き留きました、去れば九郎太夫馬に堪らず其所へドーと落ちた、清則馬より飛下り忽ち首を揚げました、其時に矢倉の家來共、主人の首を渡すなと大勢集まつて來る、流石の清則も多人數の爲には如何とも仕方がなく、既に危く見えたる處へ飛込み來りしは前田家の顯兵衞清秀『人間無骨の槍』といふ名槍を振つて左右に薙立つた、清則も是に氣を得て奮鬪したに由つて辛うじて恙ら一の人を追ひ退け、危きを遁れました、

名菓 松の雪 食生堂謹製 明治屋 發賣元

守の同勢が進み來つて大いに谷崎の同勢を破る、もう散々になつて崩れ立つたる時に一人擱んでたる大將、鍬身朱を以て染めたる如く大鎧の姿に相成つて鍬刀を馬の平首に握そたる儘に大音揚げ、九『來』ことは瀧川左近將監の手に知られたる矢倉九郎太夫と申す者なり、イザ羽柴方の面々吾この鍬刀の味を見られよ』と呼ばはる所へ此方の陣より一人馬を乘出したる者あり、黒糸の鎧に同じ毛の三枚錣の冑を戴き、栗毛なる駒に鍬鞍置いて打跨り、槍を馬の平首に付け大音を揚げ ○『ヤアヤア中川瀬兵衞清秀の舍弟にして中川淸則これに控へたり、其に來つて尋常の勝負をせよ』九『オゝ聞き及んだる中川淸則とは汝か、相手に取つて不足なし、イザ來れ』と矢倉は忽ち馬に鞭を乘出し清則と戰ふの一往一來と互に鑓を削つて居り

皮徽科 (診察夜九時迄) 皮膚病 徽毒 花柳病 (入院隨意) 京城明治町二丁目 佐藤醫院 電話一〇八八

本多平八郎忠勝は『蜻蛉切』と云ふ名槍を携へて戰場往來したと申しますが、中川瀬兵衞清秀は『人間無骨』といふ槍を携へて戰つた、人間無骨とはこの槍で敵を討つに於て骨はないやうに突通るといふ苑から人間を雉か烏賊と瀬兵衞は心得て居る、甚だ怪しからぬ譯のものでございます、さて斯くの如くの有様なれば谷崎藤右衞門は命からがら本陣に逃げて戻り、先づこの一手は美事に敗軍を遂げたのであります。秀吉勢は城に漸々と詰寄せる、爰に瀧川一益の家來に小倉太郎賢友といふ鐵砲の名人があります、此者長岡與一郎を砲殺して異れやうと心得彈込めをなし與一郎に向つて狙ひを付けた、與一郎此の樣子を見て馬上ながら少しも騒かず、左の手を以て胸を叩き 與『此處を擊て〳〵』と呼はるから小倉は大きに怒り、己憎き奴やはか擊たで置くべきや』と一發ドーンと擊ちましたが、與一郎の

天下一品 京城本町三 京染 ゑにや

運の好いのか彈は外れて了つた、續いて二の彈を撃ましたが是も外れて了ひましたから、小倉賢友大いに驚いて 賢『我今日まで撃つた彈丸とて外れし事はなかりしに、此人にのみ當らざるは不思議なり、斯かる運強き人には何程撃ても當るべきものにあらず、期死するになり瀧川家の家運の尽きたるなり』と其儘此處を退きました、隨分思ひ切りの宜い話で、違つた二發擊つて外れたからと云つて百發擊つても當らないと諦めてしまつたのだ

江戸前 蒲燒 川長

物理療法
希望の方は我社代理部へ
施術は毎日五時迄
▲X線寫眞……骨折や脫臼や骨膜炎等の疑ひが在つたら先づ最始に利用さるゝ事をお勸めします
▲適應症▲
▲X線療法……るいれき、扁桃腺、わきが、腫れ、肉腫、關節炎、水虫、肋膜炎、腹膜炎、神經痛、にきび頑固な皮膚病等
▲『ファラヂザチオン』『KS式デアテルミー』其他の療法……神經痛リウマチス、脚氣、神經衰弱病▲胃腸諸病、淋病、睾丸炎、婦人病、膀胱諸病、子宮及附屬器諸病、月經異狀、其他慢性疾病▲冷灼及エッフルビゾム療法……いぼ、あざ、ほくろ、そばかすの除去、禿頭病の毛生、頑固な皮膚病等

將棋新手合(一)

於千葉縣八日市場町宇井忠儀 縣下聯合將棋大會

飛落 △七段 關呂木光治(東京) ▲三段 小林和三郎(成田)

圖は三六歩迄の局面

▲持駒小林氏 ナシ

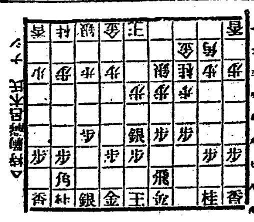

關呂木氏持駒 ナシ

△三四歩▲七六歩△四四歩▲四八銀△三二金▲四六歩△四二銀▲四七銀△三三銀▲五六銀△五四歩▲四八飛△三三桂▲三六歩△三一角▲六八玉(イ)△六二玉▲五八金△七二玉▲四五歩(ロ)(以下次號)

關呂木七段講評

▲(イ)六八玉は六八金と上る方急戰になりても指よし

▲(ロ)四五歩の攻めは少し早し三七桂と上りて駒組を整へる處

曆

七月八日 (舊六月七日) 火曜

三碧 暗劍東方 戊子 赤口 執 翼宿

▲三碧▲中途で挫ける日よ進むは退くが利世話事禁物坤と乾が吉

▼四綠▲思つた事は行うて必ず成功する入學旅行開店吉坤と內が吉

▼五黃▲資本の都合には利益の見えぬ日辛抱が肝腎坤と南と北が吉

▼六白▲無茶苦茶な事ある日故で控え目にして安全北と巽と南が吉

▼七赤▲出過ぎては損する內輪に行うて存外利益がある巽と艮が吉

▼八白▲新しい事は概ね面白くない本職を守つて利坤と艮と北が吉

▼九紫▲諸事調子よく大に敵を挫く但締括りが大事乾と北が吉

▼一白▲精出せば出す程相當の利益がある婦人來る南と艮と乾が吉

▼二黑▲折角の勞働も無駄に終り

安東市場に及ぶ

之は轟に郷天にのみ行はれたる……

……崩れもこれが既成の一らしくその及ぼすところ直接間接に於て日本……

ひ……を……るであらうと……念されたが最近米國では……

院內閣議

……直に……院に提出せら……

滿蒙毛織復活

た……氏は五日……

鼻病の人々に 內服妙藥 鼻療湯
蓄膿したり鼻茸鼻加答兒等永年の鼻病も療鼻湯で治つて心から喜ぶ御礼狀付き多くの實驗報告書並鼻病説明書を此の新聞名記入してハガキで申込み次第無代進呈
定價七日分金壹圓 カワセ又は振替で送金あれ代金引換でもよろしく直に申込下さい
廣島縣忠海町 西養寺 振替大阪四六四四二

せきづい
腰○手足○脊骨痛み又はシビレ手足引ツリ甚しきは腰削り脊骨曲り歩行さへ出來ず藥効を得ざる方に對し直に効顯ある藥劑無料詳報す
兵庫縣明石郡林村 木本製藥所

痳病
淋病等で他藥を用ひ効無き方は左記へ御照會あれ不思議に好く効く家傳の妙藥 全治者多數あり
京城櫻井町一丁目 高田本家

性學大家 澤田順次郎先生著 四六判洋裝帙入
男女 性慾及性交の新研究
●性に悶ゆる青年男女よ!一讀解決の鍵を得よ!
●性慾は人類の本能にして性交は人生の基礎、天の使命なり併せて人生の最大愉樂である、夫を完全にするには先づ性慾及性交の眞理を明かにするを要す
本書は著者が多年の研究を發表せしものにして、內容の充實說明の懇切だれにも其眞理を了解する事が出來る近代の名著
(內容一部)●性慾と性交●性交の意義●性交と性感●性感とは何ぞ●女子の性感●性感異狀と其療法●性交の方法●結婚初夜の注意●場所●性交と健康●性交の年齡●性交と度數●性交に對する警戒と節制法其他
尙ほ附錄として 男女若返り法 ●性慾缺乏●生殖器能の老衰自宅療法を細説す
特價金壹圓五拾錢
希望者は賣切ぬ内に新聞名を記入しハガキで注文略號(セコ)添れと申込次第代金引換にても密送す
●代金引換送料廿二錢 ●前金注文送料金八錢 ◎振替東京一五八
東京麻布富士見町六 正文社 本店

拾貳封度レール用 チルド車輪 在庫豐富
京城府太平通二丁目九五 レール諸機械商 藤野商會 電話本局二五一九番

內科 小兒科 產婦人科 皮膚病 花柳病
平壤府町 金子病院 電話二四六番

痔疾專門 京城久枝肛門病院 入院隨意
京城明治町二ノ三二 電話本局二一〇二番 病院用三七一二番自宅用

獨逸ダルコップ會社製 ミシン
今般直輸入新荷着に付御小賣とも特價提供
◎足踏◎手廻し 上中各種 一個より四個出付まで各種
京城黃金町二丁目(電話本局一〇一五番) 時計卸問屋 喜多金光堂

宅地分筆賣却
鮮堂裏通り六百八十八坪の內何程にても分筆賣却仕り度御希望の方は御來談を乞ふ

白鶴
發賣元 合資會社 增田商屋店 仁川本町三丁目 電話一〇九 二五九番

有田音松謹製
責任製劑
●本劑りん病藥の主藥は治癒劑とし、ばい毒藥の主藥は獨逸國立伯林醫科大學として世界醫藥學上第一有効と確認せられ帝國醫科大學病院等に於て常に採用せられつゝあり且内務省衞生試驗所が檢査封緘せる高貴藥品を配劑せることを保證す若し分析の結果前述の成分に違へる事を發見せる時は分析料として金壹百圓を進呈す
●あらゆる治療法を講ずるも効なき患者は更に全國各都市に設置の專賣所に來談せられたし。
論より證據
りん病 ばい毒
請合藥
別八円 特四円 並三円
別四円 特三円 並二円
にせ物あり御注意
●商會の隆盛を羨み「にせ藥」を販賣するものあり。御買取の際は「藥箱」に「登錄商標有田ドラッグ」と「有田音松」の文字無きものは「にせ藥」なり。御注意せられたし。
●本劑は請合藥に付き他の藥店に販賣を許さず。故に御入用の諸君は下記專賣所へ直接申込あれ。
他藥店に販賣不許
有田ドラッグ專賣所
●朝鮮 京城黃金町電車通 京城龍山漢兵町 仁川宮町二 大田春日町一二 群山東榮町 全州高砂町 木浦榮町 光州本町 麗水港 大邱弓町 甘浦港 釜山辨天町 馬山京町三 晉州統營西 統營二浦本町 平壤郵便局前 鎭南浦三和町 新義州常盤町 元山本町二 咸興本町二 羅南生駒町
全國到る所に專賣所あり

赤玉ポートワイン
●滋養飲料として赤玉は更に卓越せる品質を醫界に認められ今や全國各藥局に採用せられて臨床的效果の的確を肯定されつゝあり是れ實に赤玉の有する特質也特徴也
●慰安飲料としての第一要件たる美味に於て「如何にせば彼の葡萄天然の甘味を永久まで保有せしめ得るか」との醸造界多年の難題を始めて解決し得たる赤玉は

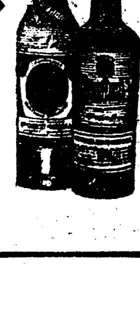

571